

Tłuszcze w pokarmie kobiecym i mieszance mlekozastępczej

POKARM KOBIECY

Pokarm kobiecy zawiera optymalną ilość tłuszczu, a ich skład w niewielkim stopniu zależy od sposobu żywienia matki, jednakże rodzaj spożywanych kwasów tłuszczowych już tak. Kwasy tłuszczowe są dobrze przyswajalne przez dziecko dzięki obecności w pokarmie kobiecym lipazy – enzymu odpowiedzialnego za rozkład tłuszczu, a więc wzbogacanie diety matki w produkty bogate w kwasy omega 3 i 6 mają tutaj kolosalne znaczenie:

- **Długołańcuchowe, wielonienasycone kwasy tłuszczowe** (*LC-PUFA long-chain polyunsaturated fatty acids*): kwas arachidonowy i kwas dokozaheksaenowy – niezwykle ważne dla rozwoju mózgu dziecka od niemowlęctwa, aż po okres samoodstawienia. Gromadzą się w korze mózgowej, mają wpływ na rozwój wzroku dziecka, odgrywają także istotną rolę w rozwoju układu nerwowego, oraz zdolności poznawczych (Gibson 1998, Kurlak 1999), głównym źródłem są ryby, gdyż ten rodzaj kwasów wytwarzany jest w wątrobach ryb: halibut, dorsz, rekin (olej z wątroby), można też znaleźć w mięsie ryb takich jak sardele, makrele czy śledzie. Niestety kwasy te są wrażliwe na obróbkę termiczną, a więc najlepszym źródłem są ryby nie poddane obróbce termicznej: surowe, wędzone na zimno.

Wykazano związek pomiędzy obecnością izomerów trans w diecie a ich obecnością w pokarmie. Izomery trans łatwo pozyskać z takich produktów jak utwardzone oleje roślinne: margaryny, a także w wyrobach cukierniczych przemysłowych i lokalnych (piekarnie, cukiernie) ich niekorzystny wpływ polega na zakłócaniu pracy błon komórkowych oraz hamowaniu reakcji enzymów rozkładających tłuszcze. należą do nich:

Tłuszcze MCT (*MCT medium chain triglycerides*) – wchłaniają się bezpośrednio z jelit po rozkładzie przez lipazę, nie wymagają udziału kwasów żółciowych, z jelit żyłą wrotną trafiają bezpośrednio do wątroby prowadząc do jej stłuszczenia, spowalniają motorykę jelit, co wpływa na wydłużony czas przebywania pokarmu w świetle jelita i poprawia jego wchłania.

MCFA są wchłaniane bezpośrednio do krwi i żyłą wrotną do wątroby (żyła łącząca wątrobę z jelitami, w ten sposób produkty wchłaniane w jelitach trafiają do wątroby aby zostały metabolizowane) , gdzie są przekształcane w energię (wątroba to taki termofor ciała, krew, która z niej wypływa jest o 1°C wyższa niż ta, która do niej wpływa, a więc nie powoduje odkładania się tkanki tłuszczowej, tym samym nie powoduje otyłości, w przeciwieństwie do długołańcuchowych kwasów, które wraz z limfa są rozprowadzane po organizmie i magazynują się w tkankach i naczyniach, a ponieważ limfa jest odprowadzana do krwi to także wewnątrz naczyń krwionośnych i tylko częściowo trafiają do wątroby, odkładają się też w postaci tkanki tłuszczowej – sprzyjając otyłości – budują białą tkankę tłuszczową, która powoduje namnażanie komórek tłuszczowych, raz namnożone komórki tłuszczowe nie znikną, za to sprzyjają otyłości, dlatego w przeciwieństwie do dzieci karmionych naturalnie, ważna jest kontrola dużych przyrostów u dzieci karmionych sztucznie.

Dlatego też niezwykle ważne jest unikanie spożywania tłuszczu trans w okresie laktacji. Zamiana masła na margarynę, to bardzo szkodliwa praktyka, której należy unikać.

CHOLESTEROL

Jest niezwykle ważny dla prawidłowego funkcjonowania błony komórkowej, reguluje jej właściwości fizyczne, sprawia, że jest „elastyczna”, ponadto jako steroid jest ważnym składnikiem hormonów steroidowych takich jak: witamina D3 i jej metabolity, kortyzol, estrogeny, progesteron, kwasy

żółciowe. Jego stężenie w pokarmie nie jest jednak zależne od diety matki. W pierwszym roku życia jego obecność jest kluczowa dla prawidłowego rozwoju układu nerwowego i mózgu.

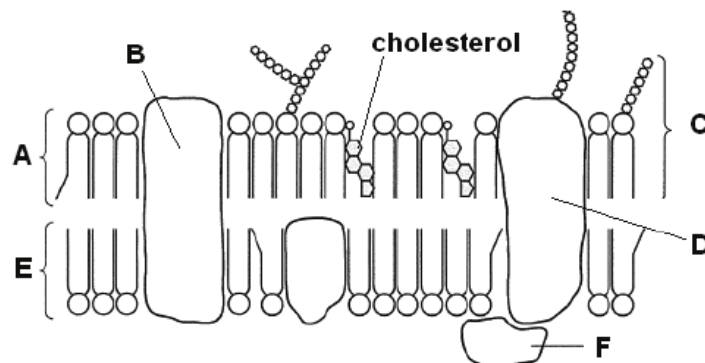

Na podstawie: B. D. Hames, N. M. Hooper, Krótkie wykłady. Biochemia, Wyd. Naukowe PWN, Warszawa 2005

MIESZANKA

w
w.
od
zy
wi
an
ie
.i
nf
o.
pl



Jak już wiemy, mieszanki powstają z mleka odtłuszczonego, czyli takiego które w procesie produkcji jest pozbawiane drogiego tłuszczu zwierzęcego. Mleko matki zawiera tłuszcze, tak więc mieszankę trzeba o nie wzbogacić, aby uzupełnić, ten ubytek. W czym jest problem? Po pierwsze są to tanie tłuszcze roślinne (niektórzy producenci nawet nie wymieniają jakich tłuszczu używają pisząc tylko ogólnie – oleje roślinne).

OLEJ KOKOSOWY, OLEJ PALMOWY I POCHODNE

Mamy do wyboru: olej palmowy (olej z owoców), olej z ziaren palmy olejowej i olej kokosowy.

W produkcji mieszanek dla niemowląt używa się oleju kokosowego i palmowego, ale nie używa się oleju z ziaren palmy olejowej. Są to kwasy nasycone.

Wartość energetyczna (kcal) 862/100g produktu				Wartość energetyczna (kcal) 884/100g produktu				Wartość energetyczna (kcal) 862/100g produktu			
OLEJ KOKOSOWY				OLEJ PALMOWY				OLEJ Z NASION PALMY OLEJOWEJ			
Tłuszcz 100 g				Tłuszcz 100 g				Tłuszcz 100 g			
Kwasy tłuszczowe nasycone 87 g				Kwasy tłuszczowe nasycone 49 g				Kwasy tłuszczowe nasycone 82 g			
Kwasy tłuszczowe wielonienasycone 1,8 g				Kwasy tłuszczowe wielonienasycone 9 g				Kwasy tłuszczowe wielonienasycone 1,6 g			
Kwasy tłuszczowe jednonienasycone 6 g				Kwasy tłuszczowe jednonienasycone 37 g				Kwasy tłuszczowe jednonienasycone 11 g			
Cholesterol 0 mg				Cholesterol 0 mg				Cholesterol 0 mg			
Sód 0 mg				Sód 0 mg				Sód 0 mg			
Węglowodany 0 g				Węglowodany 0 g				Węglowodany 0 g			
Błonnik 0 g				Błonnik 0 g				Błonnik 0 g			
Cukry 0 g				Cukry 0 g				Cukry 0 g			
Białko 0 g				Białko 0 g				Białko 0 g			
Witamina A	0 IU	Kwas askorbinowy	0 mg	Witamina A	0 IU	Kwas askorbinowy	0 mg	Witamina A	0 IU	Kwas askorbinowy	0 mg
Wapń	0 mg	Żelazo	0 mg	Wapń	0 mg	Żelazo	0 mg	Wapń	0 mg	Żelazo	0 mg
Witamina D	0 IU	Witamina B6	0 mg	Witamina B6	0 mg	Witamina B12	0 µg	Witamina D	0 IU	Witamina B6	0 mg
Witamina B12	0 µg	Magnez	0 mg	Magnez	0 mg			Witamina B12	0 µg	Magnez	0 mg

Źródła: USDA

Niestety żadna mieszanka nie zawiera kwasów LC-PUFA, a więc zawsze jest to salomonowy wybór.

OLEJ SŁONECZNIKOWY

Olej słonecznikowy (także sojowy i kukurydziany) zawiera wielonienasycone kwasy tłuszczowe. Same w sobie korzystnie wpływają na układ sercowo – naczyniowy. Problemem jest wysoka zawartość kwasu linolowego (Omega-6) w stosunku do kwasów α -linolenowego (ALA) eikozapentaenowego (EPA) i dokozaheksaenowego (DHA). W badaniach udowodniono, że zwiększone spożycie w diecie OMEGA-6, w stosunku do OMEGA-3 sprzyja rozwojowi nowotworów. Chodzi o proporcje (które w mieszankach nie są znane), czyli, żeby stosunek omega 3:6 był dodatni. Jeśli pożywamy olej słonecznikowy w ilości 4 łyżek, należy go zrównoważyć niskoerukowym olejem rzepakowym (niestety GMO) lub lnianym w ilości co najmniej 5 łyżek.

Na ten przykład mieszance jednego z producentów mamy proporcję: α -linolenowego (omega-3) : kwasu linolowego (omega-6) 81:460 = 0,18, optymalnie >1

NISKOERUKOWY OLEJ RZEPAKOWY I OLEJ RZEPAKOWY

Kwas erukowy to kwas omega-9, nie jest bardzo korzystny, ale inaczej ma się rzecz w przypadku oleju niskoerukowego (powstaje w skutek genetycznej modyfikacji rośliny aby obniżyć w nim naturalnie wysoki poziom Omega-9), wówczas, dominującym staje się kwas omega 3, tak więc ważne jest jakie oleje roślinne i jaki olej rzepakowy został dodany do mieszanki.

OLEJ Z RYB (nie wiadomo jakich)

Ryby są źródłem kwasów Omega 3, pisałam o tym tutaj: Suplementy dla dzieci karmionych piersią oraz tutaj: Nocne mleko

OLEJ Z ORGANIZMÓW JEDNOKOMÓRKOWYCH

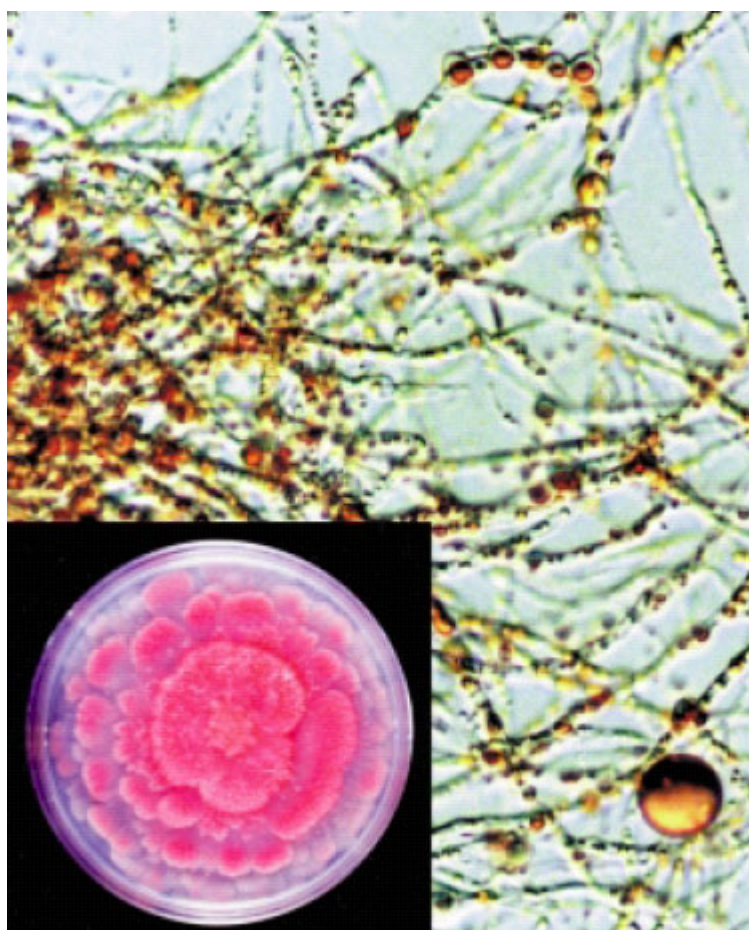

Mortierella alpina

Zdjęcie: www.kyoto-u.ac.jp

Mo
rt
ie
re
ll
a
al
pi
na
-
je
dn
ok
om
ór
ko
wy
gr
zy
b
pr

od
uk
uj
ąc
y
ol
ej
z
aw
ie
ra
ją
cy
k
wa
s
ar
ac
hi
do
no
wy
(A
RA
).
Je
st
to
wi
el
on
ie
na
sy
co
ny
kw

as
w
-6
,
je
go
od
po
wi
ed
ni
ki
em
je
st
na
sy
co
ny
kw
as
ar
ac
hi
do
wy
w
ys
tę
pu
ją
cy
w
ol
ej
u
z

or
ze
sz
kó
w
zi
em
ny
ch
(a
ra
ch
id
ow
ym
).
Dl
ac
ze
go
pr
od
uc
en
ci
d
od
aj
ą
te
n
kw
as
do
mi
es
za

ne
k?
Bo
to
je
st
ta
k
na
pr
aw
dę
w
po
łą
cz
en
iu
z
in
ny
mi
kw
as
am
i
ni
en
as
yc
on
ym
i
kw
as
em
li

no
lo
wy
m
i
kw
as
em
li
no
le
no
wy
m
—
wi
ta
mi
na
F.
Co
ci
ek
aw
e,
cz
ł
o
wi
ek
ni
e
mo
że
ic
h
wy
tw

ar
za
ć
je
sa
m,
dl
at
eg
o
na
zy
wa
ne
s
ą
ni
ez
bę
dn
ym
i
ni
en
as
yc
on
ym
i
kw
as
am
i
tł
us
zc
zo

Z kwasu arachidonowego, powstają w organizmie człowieka bardzo aktywne, biologiczne związki **prostanoidy**: prostaglandyny, prostacyklina i tromboksany. Prostanoidy to związki biorące udział w procesach zapalnych, wpływają na mięśnie gładkie naczyń krwionośnych, oskrzeli, uczestniczą w procesach krzepnięcia krwi.

Prostaglandyny (PG) D,E,F – powstają w tkankach, **typ D** – powoduje skurcz oskrzeli i rozszerza naczynia krwionośne, **typ E** wywołuje rozkurcz mięśni gładkich i oskrzeli, kurczy macice (ma znaczenie w I okresie porodu), **typ F** kurczy mięśnie gładki oskrzeli i macicy.

Prostacykliny (PGI) – rozszerza naczynia krwionośne, hamuje procesy krzepnięcia krwi.

Tromboksan (TXA) – wywołuje procesy krzepnięcia krwi i silnie kurczy naczynia krwionośne czyli działa odwrotnie do prostacykliny.

Dodatkowo prostacykliny i prostaglandyny D i E odgrywają istotną rolę w regulacji krążenia nerkowego, zwiększają przepływ krwi przez nerki, wydalanie wody i jonów sodu. W stanach zapalnych dochodzi do ponoszenia poziomu prostaglandyn, co potęguje objawy procesu zapalnego i jest przyczyną powstania: gorączki, bólu i obrzęku.

LE
CY
TY
NA

SO
JO
WA

Lecytyna jest substancją, która podnosi poziom HDL – dobrego cholesterolu, a obniża LDL, czyli złego a jak pisałam w pierwszej części, cholesterol jest niezbędny do wielu procesów w organizmie. Problemem jest to, że jak wcześniej wspomniałam 95% soi pozyskiwanej na świecie jest modyfikowana genetycznie, a więc, jeśli nie zostało to zaznaczone na opakowaniu, z dużym prawdopodobieństwem, jest to lecytyna GMO, a wpływu GMO na organizm człowieka jeszcze do końca nie poznano, są pewne przesłanki, że ma wpływ na zwiększenie zachorowalności na raka, ale nie ma na razie na to twardych, niezbitych dowodów. Pytanie czy testowanie na dzieciach jest dobrym pomysłem?

ŹRÓDŁA:

<http://www.sciencedirect.com/science/article/pii/S0024320597011430>[I]

<http://naszezyciebezchemii.blogspot.is/2013/08/29-gmo-w-polsce-i-nie-tylko-cz-i.html>

<http://naszezyciebezchemii.blogspot.is/2014/01/71-olej-kokosowy.html>

<http://www.ncbi.nlm.nih.gov/pubmed/24374968>

<http://www.ncbi.nlm.nih.gov/pubmed/25484124>

Literatura:

Omega-6/omega-3 Essential Fatty Acid Ratio: The Scientific Evidence, pod redakcją Artemis P. Simopoulos, Leslie G
15 trików marketingowych stosowanych przez firmy produkujące preparaty mlekozastępcze[II]

„Farmakologia” pod redakcją prof. Grażyny Rajtar-Cynke, Wyd I, Lublin 2002, wyd. Czelej sp. z o.o.

Z przymrużeniem oka – 25 najlepszych przekąsek mlekopędnych i regenerujących

Miałam dużo wątpliwości przed publikacją tego tekstu. **Poniższa lista nie stanowi, żadnej podstawy do rekonponowania swojej diety, ale w osłabieniu po porodzie, czy w czasie kolejnego skoku rozwojowego, można spróbować proponowanych produktów.** Istnieją pewne pokarmy, które działają mlekopędnie. **Mleko matki zawiera wszystkie składniki odżywcze wymagane do ogólnego wzrostu i rozwoju mózgu noworodka niezależnie od diety mamy,** jednakże podaż niektórych jest zależna od diety mamy, zwiększenie ilości przyjmowanych witamin czy kwasów tłuszczowych w diecie mamy, ma wpływ na podniesienie ich poziomu w mleku.

1. Owsianka:

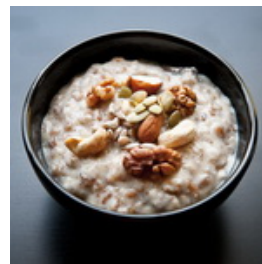

www.sekretydiety.pl

- Owsianka dodaje energii.
- Zawiera błonnik i jest dobra dla jelit.
- Jeśli nie przepadasz za miseczką owsianki na śniadanie, można spróbować zastąpić ją ciasteczkami owsianymi.

2. Łosoś:



foto:
freeimages.co
m

Łosoś jest doskonałym źródłem NNKT (niezbędne nienasycone kwasy tłuszczowe) i Omega-3.

- Zarówno EFA i Omega-3 są bardzo pożywne i niezbędne dla karmiących mam, gdyż organizm ich nie produkuje ich poziom zależny jest od ilości przyjmowanej przez mamę.
- Łosoś podnosi zwiększa poziom prolaktyny i podnosi poziom kwasów Omega3 w mleku.
- Najlepiej przygotować na parze, gotowanego lub z grilla.

3. Szpinak i botwinka:



foto:
freeimages.co
m

Szpinak i botwina zawierają żelazo, wapń i kwas foliowy.

- Są one niezbędne w leczeniu anemii poporodowej.
- Szpinak i botwina zawierają substancje oczyszczające.
- Szpinak zawiera pewne substancje chemiczne, które mogą

pomóc w zapobieganiu nowotworom sutka.

- Pamiętaj, aby jeść szpinak z umiarem, ze względu na zawartość szczawianów.

4. Marchew:



foto:
freeimages.com

Szklanka soku z marchwi z śniadanie lub lunch będzie działać cuda w laktacji.

- Marchew podnosi poziom β -karotenu w mleku.
- Zawiera witaminę A, która stymuluje laktację i zwiększa jakość mleka.
- Możesz jeść marchewki jak surowe, gotowane na parze lub nawet zupy krem.

5. Nasiona kopru włoskiego:



www.rosliny-nasiona.pl

Nasiona kopru są mlekopędne.

- Wspomagają trawienie u mamy i pomagają w walce z kolką

niemowlęcą.

- Nasiona kopru można dodać wraz z przyprawami posiłków popularne w kuchni włoskiej), lub pić w postaci naparów

6. Nasiona kozieradki:



sklepwiesiole
k.pl

Nasiona kozieradki są powszechnie znane ze swoich właściwości mlekopędnych.

- Pij napary

7. Tykwa:

Tykwa nie jest może najlepszym warzywem, ale ma dużą wartość w karmieniu piersią.



foto:
freeimages.co
m

Jest letnią roślinną z rodziny dyniowatych, która ma wysoką zawartość wody. To utrzymuje matkę karmiącą dobrze nawodnioną.

- Pomaga w poniesieniu ilości pokarmu.
- Można z niej robić nadzienie warzywne albo budyń.

- Pij świeżo wyciśnięty tykwy sok, pomaga normalizować podniesiony poziom cukru we krwi po porodzie. Upewnij się, że jest świeża.

8. Bazylia:



foto:
freeimages.co
m

Bazylia jest doskonałym źródłem przeciwutleniaczy.

- Liście bazylii działają uspokajająco, co jest istotne podczas laktacji.
- Podnosi poziom odporności twój i dziecka.
- Dodaj kilka gałązek bazylii do herbaty.

9. Czosnek:



foto:
freeimages.co
m

Czosnek uważany jest za jeden z najlepszych pokarmów pobudzających produkcję mleka, to znaną on wieków metodą na zwiększanie ilości pokarmu

- Zawiera związki chemiczne, które pomagają w laktacji.
- Czosnek chroni przed nowotworami.
- Można go piec, gotować smażyć, staje się wówczas słodki.
- Dodawaj go do warzyw.
- Można ząbki smażyć w maśle klarowanym i polewać nim ryż.

10. Jęczmień:



foto:
freeimages.co
m

Jęczmień nie tylko zwiększa laktację, ale również utrzymuje nawodnienie.

- Można gotować jęczmienia i następnie popijać płyn (mleko jęczmienne) .
- Gotować kasze jęczmienne (perłowa, pęczak) i jeść z warzywami, gulaszem etc.
- sód jęczmienny jest popularnym suplementem dla mam karmiących

11. Ciecierzycyca:



vegepack.pl

Ciecierzycy jest bogata białko i jest laktacyjnym „dopalaczem”

dla mam karmiących.

- Jest bogatym źródłem wapnia, witamin z grupy B oraz błonnika.
- Namocz i ugotuj, używaj jako dodatek do sałatek
- Przekąska na puree z ciecierzycy prostu doprawione czosnkiem i sokiem z cytryny.
- Zrób sobie hummus

12. Szparagi:



foto:
freeimages.com

Szparagi uważane żywności „musisz to mieć” dla matek karmiących.

- Jest wysoki żywności włókien.
- jest bogata w witaminy A i K (zwiększenie ilości wit w diecie mamy, wpływa na jej poziom w mleku, zmniejsza potrzebę suplementacji).
- Podnosi poziom hormonów odpowiedzialnych za laktację laktacji.
- Szparagi umyj i posiekaj. Gotuj z mlekiem, połącz z wywarem warzywnym i zblenduj na zupę krem

13. Brązowy ryż:



foto:
freeimages.co
m

Brązowy ryż dodaje dodatkowej energii, tak potrzebnej po porodzie.

- Zawiera związki chemiczne, które pomagają znormalizować wahania nastroju i rytmu snu (pomaga w dobrej jakości śnie i odzyska równowagę emocjonalną spowodowaną hormonami – Baby Blues)
- Poprawia apetyt.
- Stymuluje produkcję hormonów laktacyjnych.
- Zdecyduj się na brązowy ryż zamiast białego ryżu.
- Brązowy ryż pomaga utrzymać prawidłowy poziom cukru we krwi.

14. Nasiona kminku:



www.e-ziola.i
nfo

Kminkiem zwiększyć produkcję mleka..

- Spala tłuszcz.
- Jest zasadotwórczy.
- Dodaj szczyptę kminku do mleka lub maślanki lub jako

przyprawę do dań mięsnych.

15. Nasiona czarnego sezamu:



vivateco.pl

Czarny sezam jest bogatym źródłem wapnia i zwiększa podaż mleka.

- Zblenduj sezam z mlekiem i migdałami, lub namocz obrane migdały i sezam w wodzie, na noc, rano zblenduj i odcedź na ściereczce – masz mleczko sezamowo – migdałowe.
- Zastosowanie w ograniczonej ilości.

16. Oleje i tłuszcze:



foto:
freeimages.co
m

Zaleca się, aby utrzymać oleje i tłuszcze w diecie po ciąży.

- Nie unikaj tłuszczu i oleju w diecie po porodzie.
- Są istotną częścią laktacji. Są pomagają w wchłanianie witamin i minerałów z pokarmów.
- Pomagają także w wypróżnieniu.
- Zdecyduj się na nierafinowane oleje oliwie extra virgin,

- olej ryżowy, z pestek dyni, pestek winogron, lniany
- Zawierają nienasycone kwasy tłuszczowe, potrzebne dla rozwoju mózgu

17. Morele:



foto:
freeimages.com

W czasie ciąży i po porodzie w organizmie zachodzą zmiany hormonalne. Suszone morele mają substancje chemiczne, które pomogą zrównoważyć poziom hormonów w organizmie.

- Morele są bogate w wapń i przyczyniają się do zwiększenia laktacji.
- Dorzuć morele i orzechy włoskie do swojej owsianki śniadaniowej.

18. Mleko krowie i nabiał:



foto:
freeimages.com

Mleko krowie zawiera wapń i kwasy tłuszczowe.

- Dodaj mleko, jogurty, maślanke do swojej diety..

19. Koperek:



foto:
freeimages.co
m

Koperek jest delikatny w dotyku, ma zielone ciemne liście, które mają wyraźny zapach.

- Koper zwiększa produkcję mleka.
- Mają one wysoką zawartość witaminy K. To przyczynia się do uzupełniania strat krwi, w trakcie porodu.
- Idealny do ziemniaczków, twarogu, jogurtu, wraz z czosnkiem.

20. Moringa olejodajna:



biotechnologi
a.pl

Morgina ma wysoką zawartość żelaza i wapnia.

- To jest dobra dla laktacji.
- Wzmacnia odporność i wzmacnia system nerwowy.
- Przygotuj na parze
- Liście morginy można także stosować do farszów warzywnych.

21. Mak:



foto:
freeimages.co
m

Mak posiada właściwości uspokajające, które pomogą Ci się zrelaksować i uspokoić. Powszechnie dostępny mak niebieski nie zawiera opioidów.

- Należy zachować jednak ostrożność, aby spożywać go w minimalnej ilości.
- Mak pomoże zrelaksować umysł i ciało, podczas karmienia.
- Mak warto spożywać w postaci wypieków.

22. Woda i soki:



foto:
freeimages.co
m

Uzupełnianie płynów ma kolosalne znaczenie dla samopoczucia mamy.

- Spożywanie płynów zapobiega odwodnieniu i uzupełnia płyny.
- Popijaj szklanekę wody, zawsze gdy jesteś spragniona, a

nawet w trakcie karmienia dziecka.

23. Migdały:



foto:
freeimages.com

Migdały są bogate w kwasy omega-3 oraz witaminy E.

- Witamina E pomaga leczyć swędzenie spowodowane przez rozstępy .
- Omega-3 jest ważne dla rozwoju mózgu, układu nerwowego i wzroku dziecka .
- Rób sobie mleczko migdałowe do picia
- Dodaj swojej owsianki

24. Słodkie ziemniaki:



foto:
freeimages.co
m

Słodki ziemniak jest głównym źródłem potasu.

- Zawiera także witaminy C i z grupy B, oraz magnez który dobrze wpływa na pracę mięśni
- dostarcza błonnika.

- Zrób sobie koktajl z jabłek i pieczonych słodkich ziemniaków, lub budyń na deser.

25. Papaja:



foto:
freeimages.com

Niedojrzała papaja są częścią kuchni Azji Południowej.

- Papaja jest stosowany jako naturalny środek uspokajający, który może pomóc Ci się zrelaksować.
- Spróbuj ją w sałatkę lub na ciepło z makaronem z woka.

Źródła:

Artykuł

na

postawie: http://www.momjunction.com/articles/best-foods-to-increase-breast-milk_0076100/

<http://kellymom.com/>

Czy dziecko karmione piersią można „utuczyć”?

Sporo było o małych przyrostach, a nawet o spadku wagi, ale jest grupa mam, których dzieci mają bardzo duże przyrosty, dzieci dobijają szybko do górnych granic siatek centylowych, a

nawet wykraczają poza 97 centyl wszystkich możliwych siatek, przyrastają po 1000-1500, a nawet 2000 gramów na miesiąc powodując panikę rodziny i personelu medycznego. Pojawiają się uwagi, że matka przekarmia, że powinna zmniejszyć ilość i długość karmień, przestać karmić w nocy albo podawać wodę, zamiast piersi, a nawet pić wodą, herbatką lub glukozą, aby oszukać żołądek dziecka. Nic bardziej mylnego.

CZY DZIECKO KARMIONE PIERSIĄ MOŻNA PRZEKARMIĆ?

Nie, nie można, pierś została stworzona do zaspakajania wszystkich niemalże potrzeb dziecka, nawet najlepszym lekiem na przejedzenie jest podanie kolejnej piersi, a więc proponujemy dziecku pierś na każde żądanie, na każdy płacz, na każde jęknięcie, dziecko samo decyduje, czy chce z tego skorzystać. **NIGDY NIE WPYCHAMY DZIECKU PIERSI NA SIŁĘ.**

CZY DZIECKO, KTÓRE MA DUŻE PRZEROSTY BĘDZIE W PRZYSZŁOŚCI OTYŁE?

Nie będzie, jeśli dziecko będzie zawsze żywione zdrowo i będzie miało zbilansowaną dietę. Długie karmienie piersią i wyłączne karmienie piersią przez co najmniej 6 miesięcy zmniejsza znacząco ryzyko zachorowania na cukrzycę I i II typu oraz otyłość.

ALE

Nie chroni przed nierozważnym, zbyt wczesnym rozszerzeniem diety, nie chroni przed wyrabianiem u dziecka złych nawyków żywieniowych od początku, a więc nie chroni przed karmieniem na siłę pokarmami stałymi i zmuszaniem do jedzenia „niejadków” (także poprzez suplementy), nie chroni przed gotowymi posiłkami, słodkimi kaszkami i innymi specjalnymi przekąskami „dla dzieci”.

Wreszcie nie chroni przed chipsami, fastfoodem, słodyczami i kolorowymi napojami, które zwykle są przyczyną otyłości, nie chroni przed przekarmieniem dziecka w kolejnych latach.

Nie można więc odpowiedzieć, że dziecko karmione piersią nie będzie nigdy otyłe, a jedynie, że i chudziutkie, i pulchniutkie niemowlę dzięki karmieniu piersią ma mniejsze predyspozycje do otyłości i cukrzycy, a ewentualny rozwój choroby, uzależniony jest od sposobu żywienia dziecka w kolejnych latach życia.

DLACZEGO LUDZKIE MLEKO NIE POWODUJE OTYŁOŚCI?

Wszystko dzięki specyficznym tłuszczom zawartym w pokarmie kobiecym, są wyjątkowe, ponieważ wypełniają tylko istniejące komórki tłuszczowe, nie namnażają nowych. Niemowlę największy skok masy ma w pierwszym miesiącu życia, w kolejnych 2 przyrosty nieco zwalniają,



aby w drugim trymestrze życia jeszcze się spowolnić, a nawet zatrzymać pod koniec 6-go miesiąca życia. W drugim półroczu w zależności od sposobu żywienia przyrosty utrzymują się na podobnym poziomie, lub stopują, zaś u dzieci, które miały bardzo duże przyrosty, a chętnie podjęły rozszerzanie diety, oraz są bardzo ruchliwe, może nawet dojść do okresowe spadku wagi. Dziecko zużywa zapasy na rozwój umysłowy i ruchowy, a przy niskiej wartości kalorycznej pokarmów uzupełniających może faktycznie pojawić się chwilowa stagnacja lub spadek wagi, który nie jest powodem do niepokoju, a jedynie do obserwacji malca. W drugim półroczu, kiedy dziecko intensywnie się rozwija psychomotorycznie, a jego dieta jest już dość urozmaicona, będzie można obserwować ubywanie tkanki tłuszczowej (ale nie masy), aby pod koniec drugiego roku dziecko nie wyróżniało się specjalnie od rówieśników, którzy mieli mniej imponujące przyrosty w pierwszym półroczu życia.

Pokarm kobiecy buduje tzw „brunatną tkankę tłuszczową”, inaczej rzecz ma miejsce w przypadku mieszanek, budujących

zwykła białą tkankę tłuszczową. Mieszanki wzbogacane w tłuszcze roślinne – słonecznikowy, palmowy (tanie i o niskiej wartości odżywczej, za to sprzyjające zaburzeniom gospodarki lipidowej) namnażają komórki tłuszczowe, dlatego należy uważać, aby dziecka nie przekarmić i nie pozwolić na zbyt duże przyrosty. Raz namnożone komórki tłuszczowe będą człowiekowi towarzyszyć do końca życia i powodować skłonności do tycia.

Do tłuszczów mleka kobiecego zaliczamy glicerydy, cholesterol i fosfolipidy. Pełnią one funkcje energetyczne i budulcowe. Całkowita zawartość glicerydów wynosi 3,0 do 4,5 g/100 ml. W grupie tych tłuszczów 98,7% stanowią trójglicerydy, a pozostały odsetek to dwuglicerydy i wolne kwasy tłuszczowe. Trójglicerydy mleka ludzkiego są tłuszczami wysoko przyswajalnymi dzięki swoistej gatunkowo estryfikacji kwasu palmitynowego (w drugiej pozycji glicerolu). Zawartość cholesterolu w mleku kobiecym jest dość wysoka i wynosi 1,0 do 1,5 mg/100 ml (najwyższe stężenie obserwuje się w colostrum). Uważa się, że ułatwia to proces mielinizacji centralnego układu nerwowego oraz działa protekcyjnie, chroniąc przed wysokim poziomem cholesterolu we krwi w wieku dorosłym.

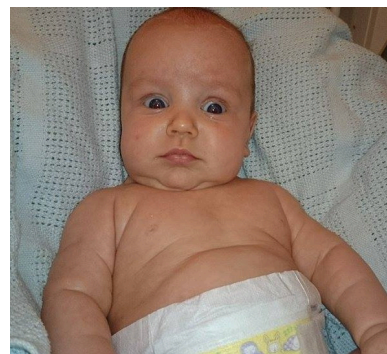

Ważną rolę w procesach mielinizacyjnych odgrywają także fosfolipidy oraz nienasycone kwasy tłuszczowe mleka kobiecego. Około 80% kwasów tłuszczowych mleka kobiecego stanowią kwasy tłuszczowe średniołańcuchowe. Szczególnie znaczącą rolę przypisuje się frakcji wielonienasyconych kwasów tłuszczowych PUFA: kwasowi linolowemu oraz linolenowemu, a także ich pochodnym długołańcuchowym (kwas dokozaheksanowy DHA, arachidonowy i eikozapentaenowy AA), które są swoiste dla mleka ludzkiego. Kwasy te są materiałem do budowy błon komórkowych. Uważa się, że są one niezbędne do prawidłowego rozwoju ośrodkowego układu nerwowego oraz tkanki płucnej szczególnie u wcześniaków, a także dla prawidłowego

rozwoju siatkówki i ostrości widzenia. Wykazano związek podaży DHA z rozwojem funkcji poznawczych i uczenia. W mleku matek, które urodziły przedwcześnie zawartość PUFA jest wyższa. W ostatnich latach badacze podkreślają, że zawartość wielonienasyconych kwasów tłuszczowych w mleku matek jest zależna od ich poziomu w surowicy krwi i koreluje z dietą ciężarnych.

Tłuszcze występują w mleku w postaci tzw. mikrokuleczek, przy czym warstwę zewnętrzną stanowią fosfolipidy i cholesterol wraz z estrami będące lipidami spolaryzowanymi w połączeniu z białkami. Wewnętrzną warstwę tworzą trójglicerydy i kwasy tłuszczowe. W okresie okołoporodowym zachodzą wyraźne zmiany w ilości i jakości tłuszczów produkowanych przez gruczoł piersiowy. W wydzielinie przedporodowej zawartość tłuszczów wzrasta od 1,0 g/100 ml do 3,2 g/100 ml, w colostrum wynosi 3,5-4,0 g/100 ml, a maximum osiąga w mleku dojrzałym. Wraz z czasem produkcji wydzieliny gruczołowej w okresie poprzedzającym poród stężenie trójglicerydów rośnie w stosunku do cholesterolu i fosfolipidów.[1]

CZY NALEŻY „ODCHUDZAĆ” NIEMOWLĘ KARMIONE PIERSIĄ?

Nie ma wskazań ani potrzeby aby dziecku o dużych przyrostach karmionemu wyłącznie piersią proponować cokolwiek w zamian piersi, każda ingerencja w naturalne karmienie może spowodować zaburzenie laktacji u mamy i zmniejszenie podaży mleka, a w konsekwencji może zaburzyć prawidłowy rozwój dziecka, tak więc nie należy :



- podawać smoczka
- proponować herbatek, wody, glukozy (dopajać)
- zmniejszać częstotliwości i długości karmień
- ograniczać karmień nocnych

SIATKI CENTYLOWE

Więcej o siatkach centylowych można przeczytać we wspomnianym na początku artykule, a poniżej przypominamy tylko same

siatki WHO – są opracowane dla grupy dzieci karmionych piersią:

WAGA:

- DZIEWCZĄT
- CHŁOPCÓW

DŁUGOŚĆ – WZROST:

- DZIEWCZĄT
- CHŁOPCÓW

WHO – wszystkie standardy

Siatki dla dzieci powyżej 5-ciu lat

Standardy – zakresów wartości przyrostów ze względu na wiek i okres

Źródła:

[http://www.czytelniamedyczna.pl/\[I\]](http://www.czytelniamedyczna.pl/[I])

<http://www.medwiekurozwoj.pl/>

Bibliografia:

La Leche League, „The Womanly Art of Breastfeeding”, Diane Wiessinger, Diana West, Teresa Pitman, wyd. Ballantine Books, New York 2010

15 trików marketingowych stosowanych przez firmy produkujące preparaty mlekozastępcze

Zdjęcia:

Dobrowolnie udostępnione przez mamy